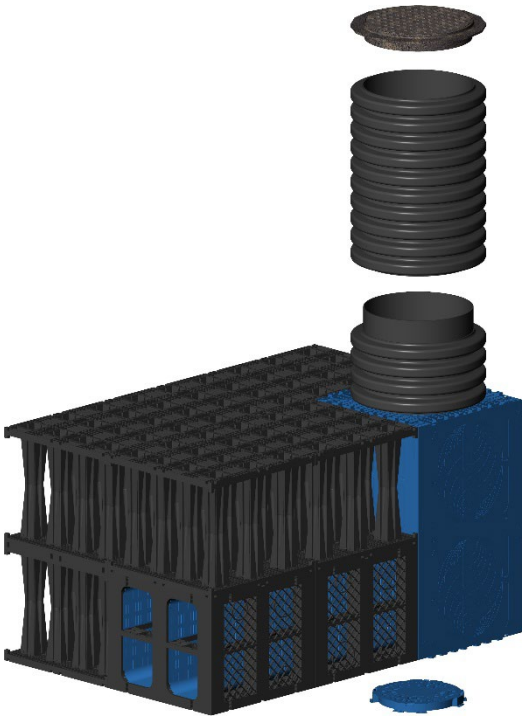

SYSTÈME RAUSIKKO

AVEC BOÎTES DE SÉDIMENTATION SC 8.6

GUIDE D'INSPECTION ET D'ENTRETIEN

L'inspection et l'entretien du système RAUSIKKO offert par Soleno sont simples et faciles à réaliser, toutes les inspections pouvant être effectuées de la surface. Des compagnies spécialisées, comme Soleno service[1], peuvent inspecter et entretenir ce genre d'équipements.

ÉTAPES

1. Fréquence d'inspection
1. Procédure d'inspection
2. Procédure d'entretien (vidange)

ANNEXE

Données d'inspection

[1] Contacter votre représentant Soleno pour de plus amples informations sur les services offerts par Soleno Service ou consulter notre site web au www.soleno.com..

SOLENO
LA MAÎTRISE DURABLE DE L'EAU

ÉTAPE 1
FRÉQUENCE D'INSPECTION

Tous les produits offerts par Soleno peuvent être inspectés de la surface. Il n'est donc pas nécessaire d'entrer dans les systèmes pour déterminer si un nettoyage est requis.

Il est fortement recommandé de procéder à la première inspection aussitôt l'installation complétée. Ensuite, il est recommandé d'effectuer une inspection tous les six (6) mois. Il sera ainsi possible d'élaborer le programme d'entretien qui convient.



Si seulement des dépôts mineurs sont détectés lors des inspections, les intervalles d'inspection peuvent être prolongés à un, voire deux ans. Des inspections non-planifiées doivent être effectuées après des conditions météorologiques exceptionnellement extrêmes ou des déversements accidentels.

ÉTAPE 2
PROCEDURE D'INSPECTION

Le système RAUSIKKO est conçu afin de minimiser et simplifier les procédures d'inspection et d'entretien. Le système est accessible à partir de la surface, à travers les cheminées d'accès, éliminant ainsi tout travail en espace clos.

A. S'assurer d'un environnement sécuritaire avant de retirer le couvercle d'accès (en fonte) de la première cheminée.
B. Avec une caméra, réaliser l'inspection de la rangée de sédimentation des boîtes SC.
C. Lorsque la hauteur d'accumulation de sédiments et autres contaminants atteint 165mm, réaliser un entretien : voir l'étape 3.
D. À l'aide de la fiche en annexe, documenter les informations relevées sur le site.
E. Si applicable, répéter les étapes 2a) à 2d) pour les autres cheminées d'accès.
F. S'assurer de remettre tous les couvercles d'accès en place avant de quitter les lieux



ÉTAPE 3

PROCEDURE D'ENTRETIEN (VIDANGE)

A. S'assurer d'un environnement sécuritaire avant de retirer le couvercle d'accès (en fonte) de la première cheminée.
B. Une fois que la quantité de sédiments et autres contaminants a été constatée comme importante (étape 2), réaliser un rinçage haute pression de la rangée de boites SC.
C. À l'aide d'un camion aspirateur, aspirer les sédiments et impuretés accumulées dans le système.
D. Si des débris sont toujours présents, effectuer un nouveau rinçage sous pression de la zone concernée.
E. Inspecter visuellement l'état général du système pour détecter toute anomalie ou bris du système.
F. Si applicable, répéter les étapes 3a) à 3e) pour les autres cheminées d'accès.
G. S'assurer de remettre tous les couvercles d'accès en place avant de quitter les lieux.







Important : Les déchets recueillis sont généralement traités de la même façon que ceux recueillis dans des puisards conventionnels. La disposition de ces résidus doit respecter les règles fédérales, provinciales et locales en vigueur.

Vous trouverez à la page suivante un exemple de feuille de données d'inspection et d'entretien.

SOLENO
LA MAÎTRISE DURABLE DE L'EAU

ANNEXE
DONNÉES D'INSPECTION

DATE : _____

MÉTÉO : _____

EMPLACEMENT : _____

RÉALISÉ PAR: _____

Cheminée d'accès	Ampleur d'encrassement %	Vidange requise O/N	Volume de déchets retirés m^3 / litres

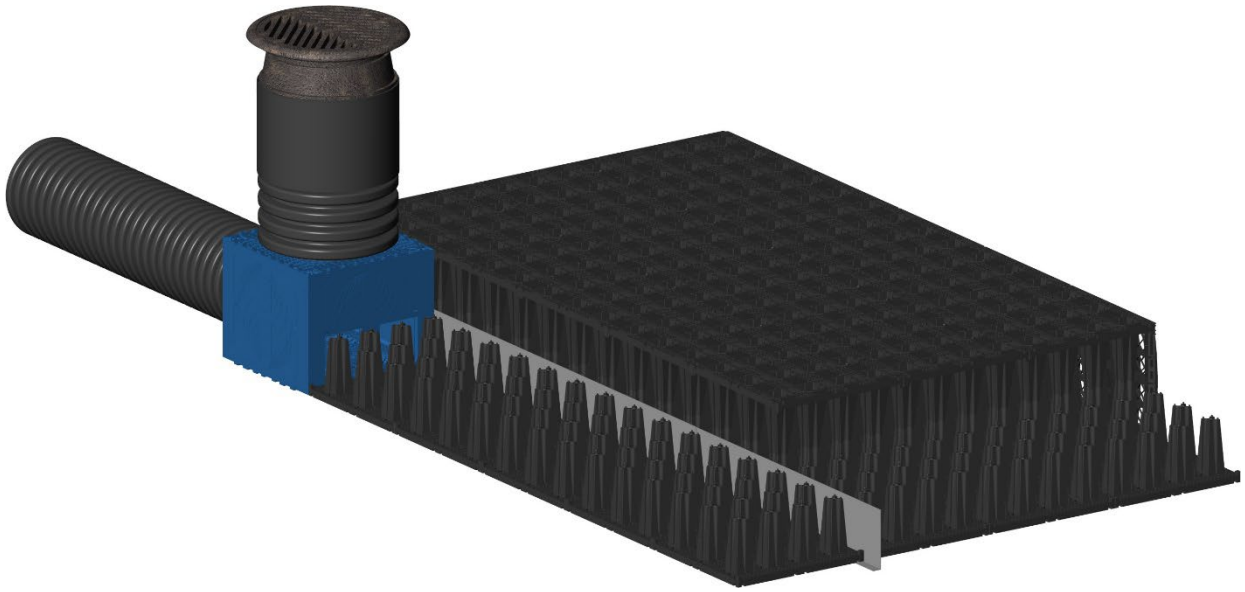

SYSTÈME RAUSIKKO

AVEC PLAQUE D'ALUMINIUM

GUIDE D'INSPECTION ET D'ENTRETIEN

L'inspection et l'entretien du système RAUSIKKO offert par Soleno sont simples et faciles à réaliser, toutes les inspections pouvant être effectuées de la surface. Des compagnies spécialisées, comme Soleno service[1], peuvent inspecter et entretenir ce genre d'équipements.

ÉTAPES

1. Fréquence d'inspection
2. Procédure d'inspection
3. Procédure d'entretien (vidange)

ANNEXE

Données d'inspection

[1] Contacter votre représentant Soleno pour de plus amples informations sur les services offerts par Soleno Service ou consulter notre site web au www.soleno.com..

ÉTAPE 1
FRÉQUENCE D'INSPECTION

Tous les produits offerts par Soleno peuvent être inspectés de la surface. Il n'est donc pas nécessaire d'entrer dans les systèmes pour déterminer si un nettoyage est requis.

Il est fortement recommandé de procéder à la première inspection aussitôt l'installation complétée. Ensuite, il est recommandé d'effectuer une inspection tous les six (6) mois. Il sera ainsi possible d'élaborer le programme d'entretien qui convient.

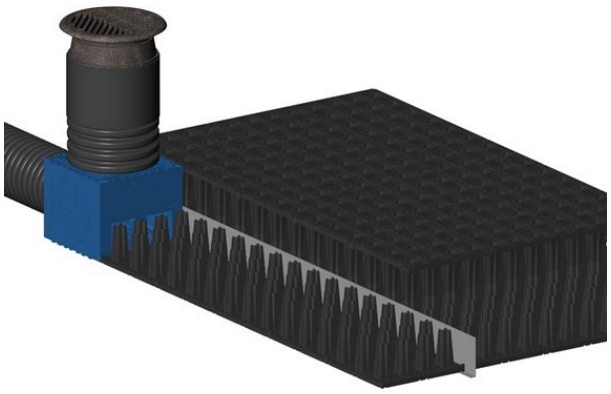

Si seulement des dépôts mineurs sont détectés lors des inspections, les intervalles d'inspection peuvent être prolongés à un, voire deux ans. Des inspections non-planifiées doivent être effectuées après des conditions météorologiques exceptionnellement extrêmes ou des déversements accidentels.

ÉTAPE 2
PROCEDURE D'INSPECTION

Le système RAUSIKKO est conçu afin de minimiser et simplifier les procédures d'inspection et d'entretien. Le système est accessible à partir de la surface, à travers les cheminées d'accès, éliminant ainsi tout travail en espace clos.

A. S'assurer d'un environnement sécuritaire avant de retirer le couvercle d'accès (en fonte) de la première cheminée.
B. Avec une caméra, réaliser l'inspection de la rangée de sédimentation.
C. Lorsque la quantité de sédiments et autres contaminants est importante, réaliser un entretien : voir l'étape 3.
D. À l'aide de la fiche en annexe, documenter les informations relevées sur le site.
E. Si applicable, répéter les étapes 2a) à 2d) pour les autres cheminées d'accès.
F. S'assurer de remettre tous les couvercles d'accès en place avant de quitter les lieux

ÉTAPE 3

PROCEDURE D'ENTRETIEN (VIDANGE)

A. S'assurer d'un environnement sécuritaire avant de retirer le couvercle d'accès (en fonte) de la première cheminée.
B. Une fois que la quantité de sédiments et autres contaminants a été constatée comme importante (étape 2), réaliser un rinçage haute pression dans la rangée de boites délimitée par les plaques d'aluminium.
C. À l'aide d'un camion aspirateur, aspirer les sédiments et impuretés accumulées dans le système.
D. Si des débris sont toujours présents, effectuer un nouveau rinçage sous pression de la zone concernée.
E. Inspecter visuellement l'état général du système pour détecter toute anomalie ou bris du système.
F. Si applicable, répéter les étapes 3a) à 3e) pour les autres cheminées d'accès.
G. S'assurer de remettre tous les couvercles d'accès en place avant de quitter les lieux.



Important : Les déchets recueillis sont généralement traités de la même façon que ceux recueillis dans des puisards conventionnels. La disposition de ces résidus doit respecter les règles fédérales, provinciales et locales en vigueur.

Vous trouverez à la page suivante un exemple de feuille de données d'inspection et d'entretien.

SOLENO
LA MAÎTRISE DURABLE DE L'EAU

ANNEXE
DONNÉES D'INSPECTION

DATE : _____

MÉTÉO : _____

EMPLACEMENT : _____

RÉALISÉ PAR: _____

Cheminée d'accès	Ampleur d'encrassement %	Vidange requise O/N	Volume de déchets retirés m^3 / litres

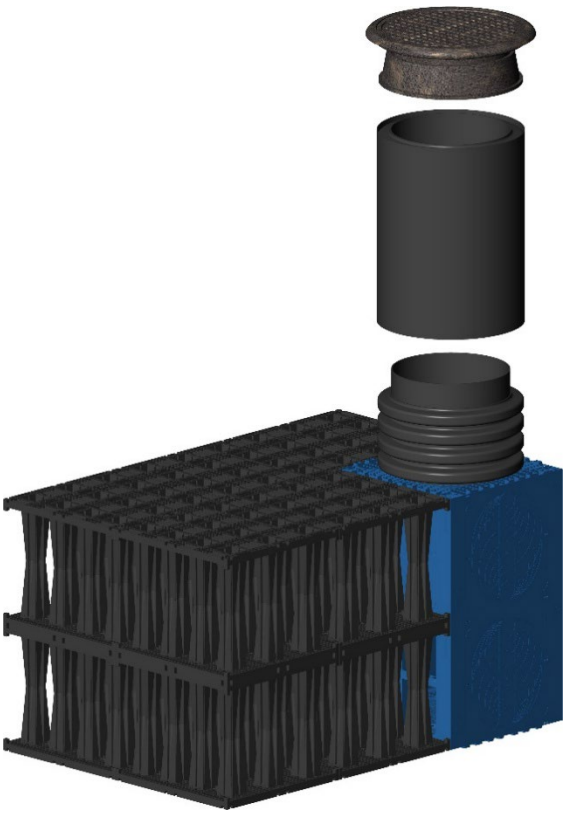

SYSTÈME RAUSIKKO

AVEC BOITES SX SEULEMENT

GUIDE D'INSPECTION ET D'ENTRETIEN

L'inspection et l'entretien du système RAUSIKKO offert par Soleno sont simples et faciles à réaliser, toutes les inspections pouvant être effectuées de la surface. Des compagnies spécialisées, comme Soleno service[1], peuvent inspecter et entretenir ce genre d'équipements.

ÉTAPES

1. Fréquence d'inspection
2. Procédure d'inspection
3. Procédure d'entretien (vidange)

ANNEXE

Données d'inspection

[1] Contacter votre représentant Soleno pour de plus amples informations sur les services offerts par Soleno Service ou consulter notre site web au www.soleno.com..

ÉTAPE 1
FRÉQUENCE D'INSPECTION

Tous les produits offerts par Soleno peuvent être inspectés de la surface. Il n'est donc pas nécessaire d'entrer dans les systèmes pour déterminer si un nettoyage est requis.

Il est fortement recommandé de procéder à la première inspection aussitôt l'installation complétée. Ensuite, il est recommandé d'effectuer une inspection tous les six (6) mois. Il sera ainsi possible d'élaborer le programme d'entretien qui convient.

Si seulement des dépôts mineurs sont détectés lors des inspections, les intervalles d'inspection peuvent être prolongés à un, voire deux ans. Des inspections non-planifiées doivent être effectuées après des conditions météorologiques exceptionnellement extrêmes ou des déversements accidentels.

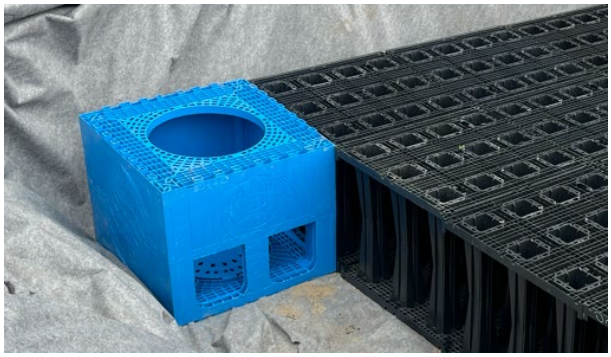



ÉTAPE 2
PROCEDURE D'INSPECTION

Le système RAUSIKKO est conçu afin de minimiser et simplifier les procédures d'inspection et d'entretien. Le système est accessible à partir de la surface, à travers les cheminées d'accès, éliminant ainsi tout travail en espace clos.

A. S'assurer d'un environnement sécuritaire avant de retirer le couvercle d'accès (en fonte) de la première cheminée.
B. Avec une caméra, réaliser l'inspection de la rangée des éléments RAUSIKKO raccordés à la cheminée.
C. Lorsque la quantité de sédiments et autres contaminants est importante, réaliser un entretien: voir l'étape 3.
D. À l'aide de la fiche en annexe, documenter les informations relevées sur le site.
E. Si applicable, répéter les étapes 2a) à 2d) pour les autres cheminées d'accès.
F. S'assurer de remettre tous les couvercles d'accès en place avant de quitter les lieux

ÉTAPE 3

PROCEDURE D'ENTRETIEN (VIDANGE)

A. S'assurer d'un environnement sécuritaire avant de retirer le couvercle d'accès (en fonte) de la première cheminée.
B. Une fois que la quantité de sédiments et autres contaminants a été constatée comme importante (étape 2), réaliser un rinçage haute pression.
C. À l'aide d'un camion aspirateur, aspirer les sédiments et impuretés accumulées dans le système.
D. Si des débris sont toujours présents, effectuer un nouveau rinçage sous pression de la zone concernée.
E. Inspecter visuellement l'état général du système pour détecter toute anomalie ou bris du système.
F. Si applicable, répéter les étapes 3a) à 3e) pour les autres cheminées d'accès.
G. S'assurer de remettre tous les couvercles d'accès en place avant de quitter les lieux.



Important : Les déchets recueillis sont généralement traités de la même façon que ceux recueillis dans des puisards conventionnels. La disposition de ces résidus doit respecter les règles fédérales, provinciales et locales en vigueur.

Vous trouverez à la page suivante un exemple de feuille de données d'inspection et d'entretien.

SOLENO
LA MAÎTRISE DURABLE DE L'EAU

ANNEXE
DONNÉES D'INSPECTION

DATE : _____

MÉTÉO : _____

EMPLACEMENT : _____

RÉALISÉ PAR: _____

Cheminée d'accès	Ampleur d'encrassement %	Vidange requise O/N	Volume de déchets retirés m^3 / litres